

PROCURA DI BOLZANO  
STAATSANWALTSCHAFT BOZEN



TRIBUNALE DI BOLZANO  
LANDESGERICHT BOZEN

UNIONE PROVINZ  
BOZEN - SÜDTIROL  
PROVINCIA AUTONOMA  
DI BOLZANO - ALTO ADIGE

Südtiroler  
Sanitätsbetrieb  Azienda Sanitaria  
dell'Alto Adige  
Azienda Sanitaria de Sudtiroi

PROTOCOLLO DI INTESA NELL'AMBITO DELLA PROVINCIA DI  
BOLZANO SULLE PROCEDURE RELATIVE AGLI ACCERTAMENTI AI  
SENSI DELL'ART. 186 E 187 CODICE DELLA STRADA TRA

- AZIENDA SANITARIA DELL'ALTO ADIGE
- TRIBUNALE DI BOLZANO
- PROCURA DELLA REPUBBLICA DI BOLZANO
- QUESTURA DI BOLZANO
- COMPARTIMENTO POLIZIA STRADALE DI BOLZANO
- COMANDO PROVINCIALE DEI CARABINIERI DI BOLZANO
- COMANDO PROVINCIALE GUARDIA DI FINANZA DI BOLZANO
- POLIZIA MUNICIPALE DI BOLZANO

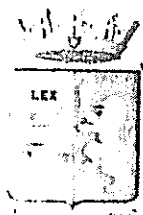

## SOMMARIO

1. PROTOCOLLO NELL'EMERGENZA SANITARIA.....	3
1.1. Accesso al pronto soccorso.....	3
Visita.....	3
Prelievo di sangue (per alcol).....	3
Prelievo di sangue ed urina (per sostanze stupefacenti).....	4
2. PROTOCOLLO ART. 186 C. 5 CODICE DELLA STRADA ("GUIDA SOTTO L'INFLUENZA DI ALCOOL").....	5
2.1. Guida sotto l'influenza di alcol etilico; richiesta da parte della polizia giudiziaria.....	5
2.2. Richiesta di accertamenti da parte della polizia giudiziaria.....	5
2.3. Accesso al pronto soccorso.....	5
Visita.....	6
Prelievo di sangue.....	6
2.4. Paziente non coinvolto in incidente stradale.....	6
2.5. Determinazione del tasso alcolico nel sangue su richiesta del conducente.....	6
3. PROTOCOLLO ART. 187 CODICE DELLA STRADA.....	7
3.2. Guida sotto l'effetto di stupefacenti/sostanze psicotrope; richiesta da parte della polizia giudiziaria.....	7
3.3. Richiesta di accertamenti da parte della polizia giudiziaria.....	7
3.4. Accesso al pronto soccorso.....	8
Visita.....	8
Prelievo di sangue/urine.....	8
◆ DROGHE E LORO EFFETTI SULL'ORGANISMO UMANO.....	11
Effetti dei depressori del SNC sulla guida.....	11
Effetti degli stimolanti del SNC sulla guida.....	11
Effetti degli psico-dislettici e dispercettivi sulla guida.....	11
◆ DURATA DELL'EFFETTO DI ALCUNE SOSTANZE.....	12
◆ FINESTRE DI POSITIVITA' PER MATRICI/SOSTANZE.....	12
◆ CRITERIOLOGIA DI VALUTAZIONE.....	12
◆ NUMERI DI TELEFONO E FAX DEL PRONTO SOCCORSO DEGLI OSPEDALI DELLA PROVINCIA DI BOLZANO.....	13
◆ ALLEGATI.....	13-18

## 1. PROTOCOLLO NELL'EMERGENZA SANITARIA

Quando il soggetto presenta le condizioni di seguito indicate, versa in una condizione di emergenza sanitaria:

- stato di incoscienza
- impossibilità di interagire con l'ambiente
- stato di confusione mentale

Le cause dell'emergenza sanitaria, rilevanti ai fini della presente procedura, possono essere individuate in traumi, anghè da incidente della strada.

### 1.1. ACCESSO AL PRONTO SOCCORSO

Il soggetto viene trasportato al Pronto Soccorso in quanto si trova in stato di incoscienza o di confusione mentale ovvero di impossibilità di interagire con l'ambiente e necessita di cure mediche.

In questa situazione, ovviamente, non è necessario acquisire il consenso del paziente al trattamento sanitario.

Il personale sanitario del Pronto Soccorso effettua:

- visita
- prelievo di sangue
- prelievo di urina
- accertamenti diagnostici relativi alle necessità del caso

#### Visita

Sarà compilato il modulo standard in uso presso il Pronto Soccorso (vedi modulo di visita allegato).

#### Prelievo di sangue (per alcol)

Un prelievo di sangue per la determinazione del tasso alcolico con finalità diagnostico-terapeutiche, nel caso di emergenza sanitaria, è ritenuto necessario dal medico per accertare lo stato clinico del paziente.

Oltre agli esami di routine, relativamente al campione di sangue, verrà quindi richiesta anche l'alcolemia.

Il valore dell'alcolemia, determinato nell'ambito di un protocollo medico (cioè per necessità clinica) e senza il consenso dell'interessato, è utilizzabile per finalità legali e non serve perciò il test di conferma con altra tecnica strumentale da parte del laboratorio.

Durante il prelievo di sangue sarà predisposta una provetta in più che verrà tenuta in congelatore per un anno, presso il laboratorio dell'Ospedale di Bolzano, per eventuale test di conferma.

### Prelievo di sangue ed urina (per sostanze stupefacenti)

Il prelievo di sangue e la raccolta di urine vengono effettuati per finalità diagnostico-terapeutiche.

A tal fine, oltre agli esami di routine, relativamente al campione di sangue ed urina, verrà richiesto anche il dosaggio di stupefacenti.

Nella diagnostica acuta vengono utilizzati test di primo livello (dosaggio immunologico) su urina per consentire l'attuazione di manovre terapeutiche.

Il referto ottenuto non permette automaticamente di risalire allo stato di alterazione da sostanze stupefacenti al momento della guida e perciò non è utilizzabile per finalità medico-legali. Qualora l'esito dei test rapidi su urina sia positivo, un campione di sangue potrà essere inviato al laboratorio, che sarà all'uopo individuato, per il dosaggio ematico delle sostanze stupefacenti risultate presenti nell'urina.

## 2. PROTOCOLLO ART. 186 C. 5 CODICE DELLA STRADA ("GUIDA SOTTO L'INFLUENZA DI ALCOOL")

Determinazione del tasso alcolemico mediante prelievo ematico.

### 2.1. GUIDA SOTTO L'INFLUENZA DI ALCOOL ETILICO; RICHIESTA DA PARTE DELLA POLIZIA GIUDIZIARIA.

L'art. 186, comma 5 del Codice della Strada sancisce che:

*"Per i conducenti coinvolti in incidenti stradali e sottoposti alle cure mediche, l'accertamento del tasso alcolico viene effettuato, su richiesta degli organi di polizia stradale ...."*

Occorre quindi, affinché la richiesta da parte della Polizia Giudiziaria sia valida, che siano presenti i seguenti presupposti nei confronti del conducente:

- incidente stradale
- coinvolgimento nell'incidente stradale
- sottoposto a cure mediche

### 2.2. RICHIESTA DI ACCERTAMENTI DA PARTE DELLA POLIZIA GIUDIZIARIA

L'accertamento del tasso alcolemico mediante prelievo ematico è da considerarsi indagine tecnica obbligatoria in presenza di richiesta della Polizia Giudiziaria. La P.G. inoltra la richiesta (consegna personale o via fax), come da foglio allegato. Come richiesta iniziale si può accettare eventuale richiesta telefonica al Pronto Soccorso da parte delle Forze dell'Ordine, magari ancora impegnate sul luogo dell'incidente, alla quale seguirà la richiesta scritta.

Il rifiuto all'espletamento del prelievo di campioni di liquidi biologici espone il conducente a sanzione.

Non si può, però, prescindere dall'espressione di consenso valido della persona indagata, titolare del diritto di dimostrare la mancata violazione della norma (vedi foglio allegato di acquisizione del consenso).

Nel caso di minori (14-18 anni) il medico deve informare i genitori o il tutore ed acquisire il loro consenso, utilizzando l'apposito modulo allegato.

Poiché è comunque opportuno che anche il minore esprima la propria volontà, allo stesso sarà sottoposto il modulo standard di acquisizione del consenso, che il minore dovrà sottoscrivere.

Nel caso il paziente fosse impossibilitato, per una ragione differente dall'emergenza sanitaria, ad esprimere un consenso scritto (per esempio: non riesce a firmare per lesione grave ad un arto superiore), il medico dà atto dell'impedimento alla firma.

### 2.3. ACCESSO AL PRONTO SOCCORSO

Il soggetto, coinvolto in incidente stradale, arriva al Pronto Soccorso e viene sottoposto a cure mediche.

Il personale sanitario del Pronto Soccorso effettua, previo consenso dell'interessato:

- visita
- prelievo di sangue

#### Visita

È importante descrivere e documentare nel verbale di Pronto Soccorso ciò che si rileva all'esame obiettivo; in particolare sintomi e segni correlati ad un eventuale stato di ebbrezza (anche di una eventuale alterazione psicofisica da sostanze stupefacenti/psicotrope) o sintomi di astinenza (vedi modulo di visita allegato).

#### Prelievo di sangue

Sarà effettuato un prelievo di sangue per la determinazione del tasso alcolico.

Essendo stato esplicitato il consenso del paziente all'accertamento, informato sulle finalità dello stesso, è necessario il test di conferma da parte del laboratorio.

La comunicazione dell'esito alla Polizia Giudiziaria - ai sensi del comma 5 - deve comprendere anche la prognosi delle lesioni accertate (alla P.G. si consegna copia del verbale di P.S. e copia del modulo di consenso).

### 2.4. CONDUCENTE NON COINVOLTO IN INCIDENTE STRADALE

Gli organi di Polizia Giudiziaria non possono, come già detto, imporre ad un conducente che non sia rimasto coinvolto in un incidente stradale e non sia sottoposto a cure mediche, il prelievo di liquidi biologici per accertare lo stato di ebbrezza alcolica.

In questi casi, infatti, l'unica indagine obbligatoria è l'analisi con l'etilometro omologato (con la possibilità di rifiuto da parte del cittadino, fattispecie che costituisce ipotesi di reato).

Il conducente, a seguito di adeguata informazione da parte del medico sulla non obbligatorietà dell'indagine, può accettare il prelievo di sangue (prestazione privata a pagamento della persona). L'analisi prevede anche il test di conferma, il cui risultato sarà utilizzabile per finalità medico-legali.

### 2.5. DETERMINAZIONE DEL TASSO ALCOLICO NEL SANGUE SU RICHIESTA DEL CONDUCENTE

Il conducente, in ipotesi dell'art. 186 C.d.S. (guida in stato di ebbrezza) può autonomamente rivolgersi al Servizio Sanitario Provinciale per sottoporsi agli accertamenti necessari a determinare il tasso alcolico ematico.

In questo caso gli esami ematochimici richiesti vengono effettuati più tempestivamente possibile.

Le prestazioni (determinazione del tasso alcolico nel sangue) sono a carico del richiedente, in base al tariffario provinciale vigente per prestazioni di laboratorio.

Anche in questo caso, sarà effettuato il test di conferma da parte del laboratorio.

In tutte le fattispecie di cui sopra, una provetta di sangue sarà conservata in congelatore per eventuali contestazioni (almeno per un anno; annotazione sul referto).

### 3. PROTOCOLLO ART. 187 CODICE DELLA STRADA ("GUIDA IN STATO DI ALTERAZIONE PSICO-FISICA PER USO DI SOSTANZE STUPEFACENTI")

Determinazione di stupefacenti/sostanze psicotrope mediante prelievo ematico e raccolta di urine.

#### 3.1. GUIDA SOTTO L'EFFETTO DI STUPEFACENTI/SOSTANZE PSICOTROPE: RICHIESTA DA PARTE DELLA POLIZIA GIUDIZIARIA.

Contrariamente a quanto avviene per la guida sotto l'influenza di alcol, nel caso di sospetta guida sotto l'influenza di sostanze stupefacenti/psicotrope gli organi di Polizia Giudiziaria sono autorizzati ad accompagnare il conducente presso strutture sanitarie pubbliche per il prelievo di campioni di liquidi biologici ai fini dell'effettuazione degli esami necessari ad accertare la presenza di sostanze stupefacenti/psicotrope, indipendentemente dalla necessità di cure mediche.

Il rifiuto all'espletamento del prelievo di campioni di liquidi biologici espone il conducente a sanzione.

{ - Ai sensi dell'art. 187, comma 1:  
" ...chiunque guida in stato di alterazione psico-fisica dopo aver assunto sostanze stupefacenti o psicotrope è punito... ".

La condotta sanzionata è la guida in stato di alterazione e non già la pregressa assunzione se, al momento della guida, l'effetto si era esaurito.

Lo stato di alterazione dovuta a stupefacenti o a sostanze psicotrope è accertato attraverso le risultanze della visita medica a cui il conducente è sottoposto, correlate agli esiti del prelievo di liquidi biologici.

Per la sussistenza del reato, la sola determinazione delle sostanze tramite test sulla matrice urinaria è insufficiente (proprio perché il criterio è lo stato di alterazione psico-fisica). Deve pertanto essere accompagnata da una puntuale visita medica.

L'analisi di un campione di sangue è da considerare la miglior analisi attualmente possibile per accertare lo stato di disabilità alla guida da sostanze stupefacenti o psicotrope. La positività, oltre una certa soglia di una sostanza psicoattiva nel sangue, infatti coincide con l'effetto della stessa sul sistema nervoso centrale.

#### 3.2. RICHIESTA DI ACCERTAMENTI DA PARTE DELLA POLIZIA GIUDIZIARIA

L'accertamento delle sostanze stupefacenti mediante prelievo ematico ed urinario è da considerarsi indagine tecnica obbligatoria in presenza di richiesta della Polizia Giudiziaria.

La P.G. inoltra la richiesta (consegna personale o via fax), come da foglio allegato.

Come richiesta iniziale si può accettare eventuale richiesta telefonica al Pronto Soccorso da parte delle Forze dell'Ordine, magari ancora impegnate sul luogo dell'incidente, alla quale seguirà la richiesta scritta.

Il rifiuto all'espletamento del prelievo di campioni di liquidi biologici espone il conducente a sanzione.

Non si può, però, prescindere dall'espressione di consenso valido della persona indagata, ritolare del diritto di dimostrare la mancata violazione della norma (vedi foglio allegato di acquisizione del consenso).

Nel caso di minori (14-18 anni) il medico deve informare i genitori o il tutore ed acquisire il loro consenso, utilizzando l'apposito modulo allegato.

Poiché è comunque opportuno che anche il minore esprima la propria volontà, allo stesso sarà sottoposto il modulo standard di acquisizione del consenso, che il minore dovrà sottoscrivere.

Nel caso il paziente fosse impossibilitato, per una ragione differente dall'emergenza sanitaria, ad esprimere un consenso scritto (per esempio: non riesce a firmare per lesione grave ad un atto superiore), il medico da atto dell'impedimento alla firma.

### 3.3. ACCESSO AL PRONTO SOCCORSO

Il soggetto arriva al Pronto Soccorso accompagnato dalla Polizia Giudiziaria.

Il personale sanitario del Pronto Soccorso effettua, previo consenso dell'interessato:

- visita
- prelievo di sangue
- prelievo di urine

#### Visita

È importante descrivere e documentare nel verbale di Pronto Soccorso ciò che si rileva all'esame obiettivo; in particolare sintomi e segni correlati ad un eventuale stato di alterazione psicofisica da sostanze stupefacenti/psicotrope o sintomi di astinenza (vedi modulo visita allegato).

#### Prelievo di sangue/urine

Sarà effettuato (solo con il consenso del paziente) un prelievo di urina per la determinazione rapida delle sostanze stupefacenti ed un prelievo di sangue per la eventuale successiva determinazione delle sostanze stupefacenti.

Qualora l'esito dei test su urina sia positivo, un campione di sangue potrà essere inviato al laboratorio all'uopo individuato (non appena attivato il servizio, il campione potrà essere inviato al Laboratorio dell'Ospedale di Bolzano) per il dosaggio ematico delle sostanze stupefacenti presenti nell'urina, garantendo la catena di custodia.

La comunicazione dell'esito alla Polizia Giudiziaria - ai sensi del comma 5 - deve comprendere anche la prognosi delle lesioni accertate (alla P.G. si consegna copia del verbale di P.S. e copia del modulo di consenso).

\*\*\*\*\*

La procedura di cui al presente capitolo potrà essere modificata qualora venga emanato un protocollo di screening per gli operatori di polizia stradale, che preveda accertamenti qualitativi non invasivi che utilizzino la saliva quale matrice biologica.



4. ACCERTAMENTO CONTEMPORANEO DI GUIDA SOTTO L'INFLUENZA DI ALCOL E/O SOTTO L'EFFETTO DI SOSTANZE STUPEFACENTI/PSICOTROPE.

Nel caso in cui l'accertamento delle sostanze stupefacenti venga richiesto a seguito di incidente stradale, gli organi di Polizia Giudiziaria possono contestualmente richiedere anche il tasso alcolemico. In tale ipotesi si segue la procedura operativa descritta per l'art. 186 comma 5.

Detti accertamenti contestuali devono essere richiesti in modo chiaro da parte dell'Autorità Giudiziaria.

Resta a discrezione dell'interessato aderire solo in parte alla procedura (p.e. si → raccolta urine, no → prelievo sangue stupefacenti, si → prelievo sangue alcol, ecc.).

## ALLEGATO TECNICO

Elenco di sintomi/segni correlati ad un eventuale stato di ebbrezza/alterazione da stupefacenti/sostanze psicotrope:

1. Stato di coscienza: integra, sonnolenza, sopore<sup>1</sup>, coma.....
2. Deficit memoria
3. Disorientamento spazio temporale, delirio-allucinazioni
4. Dispercezioni<sup>2</sup>
5. Comportamento: calmo, loquace, euforico, ansioso, agitato, irrispettoso, aggressivo, depresso, rifiuta di collaborare
6. Linguaggio: normale, impastato, incapace di esprimersi, bruxismo<sup>3</sup>.
7. Equilibrio: difficoltà a mantenere la stazione eretta, andatura barcollante, dismetria<sup>4</sup>
8. Pupille: normali, midriatiche<sup>5</sup>, miotiche<sup>6</sup>, anisocoriche<sup>7</sup>
9. Iperemia congiuntivale<sup>8</sup>
10. Alitosi alcolica
11. Segni di iniezioni venose (sede, datazione)
12. Mucosa nasale: infiammazioni, erosioni, perforazioni
13. Condizioni generali: sudorazione, tremori, convulsioni, vomito, frequenza cardiaca, aritmie, frequenza respiratoria, dispnea<sup>9</sup>, apnea<sup>10</sup>, pressione arteriosa, temperatura corporea.

<sup>1</sup> Stato reversibile di iporeattività; è uno stato intermedio tra la sonnolenza e l'addormentamento e se la persona viene svegliata è in grado di mantenere lo stato di veglia

<sup>2</sup> Alterazione della facoltà di percepire, di acquisire cioè, mediante i sensi, informazioni su sé stessi e sul mondo circostante.

<sup>3</sup> Digrignamento dei denti, dovuto alla contrazione della muscolature masticatoria.

<sup>4</sup> Difficoltà ad eseguire piccoli movimenti volontari

<sup>5</sup> Dilatazione della pupilla

<sup>6</sup> Contrazione della pupilla

<sup>7</sup> Diseguaglianza del diametro delle pupille

<sup>8</sup> Arrossamento della congiuntiva

<sup>9</sup> Respirazione faticosa

<sup>10</sup> Assenza di respirazione

## ❖ DROGHE E LORO EFFETTI SULL'ORGANISMO UMANO<sup>11</sup>

### Effetti dei depressori del SNC sulla guida

Oppiacei - Psicofarmaci	Alterazione dello stato di coscienza e di vigilanza Rallentamento psicomotorio e dei riflessi Aumento dei tempi di reazione a stimoli semplici e complessi
Sedativi (benzodiazepinici)	<u>A basso dosaggio</u> : effetto disinibitorio con rallentamento delle funzioni motorie <u>A medio dosaggio</u> : effetto simil alcolico <u>Ad alto dosaggio</u> : grave rallentamento psicomotorio, sonnolenza
Barbiturici	<u>A basso dosaggio</u> : effetto disinibitorio <u>A medio-alto dosaggio</u> : effetto simil-alcolico con netto rallentamento delle performances psicomotorie
Antidepressivi	Rallentamento dei riflessi e dei tempi di reazione semplici e complessi

### Effetti degli stimolanti del SNC sulla guida

Cocaina	<u>Fase on</u> (completo effetto): Esaltazione del tono dell'umore con sottovalutazione dei pericoli Sensazione di onnipotenza alla guida Illusioni visive colorate o acustiche  <u>Fase off</u> (alla fine dell'effetto): Esaurimento psicofisico con malessere generale, ansietà e nervosismo Attacchi di ipersonnia improvvisa
Amfetamine	<u>Fase on</u> (completo effetto): Eccitazione ed aggressività alla guida con abolizione temporanea del senso di fatica Tremore e diminuzione della coordinazione dei movimenti  <u>Fase off</u> (alla fine dell'effetto): Improvviso crollo psicofisico con collasso cardio-circolatorio Crisi di sonno improvvise

### Effetti degli psico-dislettici e dispercettivi sulla guida

MMDA e Prodotti simil-ECSTASY	Effetti di tipo amfetaminico Disturbi dello stato di vigilanza, fenomeni allucinatori visivi, confusione mentale
Allucinogeni	Alterazioni profonde delle percezioni sensoriali, visive, uditive, olfattive e tattili Confusione mentale con stato onirico Flash-back improvvisi disabilitanti anche a lunga distanza dalla più recente assunzione
Cannabinoidi	Alterazione della percezione sensoriale visiva ed uditiva con fenomeni di illusioni ed allucinazioni (macchie di colore figurate, alterazione di intensità delle luci, colori, suoni) Dilatazione dello spazio e dell'orizzonte con distorsione delle distanze reali degli oggetti

<sup>11</sup> Tratto da „Droghe e alcool nella guida“ Pioda-Protospataro-Mazzotti Ed. EGAF 2012

❖ DURATA DELL'EFFETTO DI ALCUNE SOSTANZE<sup>12</sup>

- Oppiacei (morfina, codeina, eroina) tra 3 e 6 ore
- Cocaina sino a 4-6 ore
- Cannabinoidi (marijuana, hashish) massimo 3-4 ore
- Allucinogeni (LSD, mescalina): effetto dopo circa 30 min dall'assunzione che si protrae per varie ore
- Amfetamine: effetto dopo circa 40 min dall'assunzione che si protrae per qualche ora
- Ecstasy: effetto entro 1 ora dall'assunzione che si protrae per alcune ore

❖ FINESTRE DI POSITIVITA' PER MATRICI/SOSTANZE

	Sangue	Saliva	Urina	Sudore	Capello
OPPIACEI	15-20 min/5-6 h	1h/6-7 h	4h/24-48h	1gg/7gg	Mesi
COCAINA	15-20 min/4-5 h	1h/5-6 h	4h/24-48h	1gg/7gg	Mesi
AMFETAMINE	30 min-1 h/4-5 h	60 min/6h	4h/24h	1gg/7gg	Mesi
CANNABIS THC	30 min/4 h	1h/4h	4-6h, 20gg	1gg/20gg	Mesi

SANGUE	URINA
Stato attuale o „sotto effetto“ (finestra di positività: 3-6 ore)	Pregressa recente assunzione (finestra di positività 24-48 ore sino a 20 giorni in caso di THC)

❖ CRITERIOLOGIA DI VALUTAZIONE<sup>13</sup>

Clinica	Test di interazione uomo-macchina	Laboratorio	Diagnosi medico legale
Positiva	Positivi	Sangue +	GUIDA SOTTO L'INFLUENZA DI SOSTANZE PSICOATTIVE
Negativa	Positivi	Sangue +	GUIDA SOTTO L'INFLUENZA DI SOSTANZE PSICOATTIVE
Negativa	Negativi	Sangue +	CONSUMO RECENTE
Positiva	Positivi	Sangue - Urina +	GUIDA SOTTO L'INFLUENZA DI SOSTANZE PSICOATTIVE
Negativa	Negativi	Sangue - Urina +	CONSUMO PREGRESSO
Negativa	Negativi	Sangue - Urina -	ASSENZA DI CONSUMO

- + PRESENZA DI SOSTANZA PSICOATTIVA
- ASSI-ENZA DI SOSTANZA PSICOATTIVA

<sup>12</sup> Tratto da „Droghe e alcool nella guida“ Pioda-Protospataro-Mazzotti Ed. EGAF 2012  
<sup>13</sup> Tratto da „Idoneità alla Guida e Sostanze Psicoattive Linee-Guida Metodologico-Accertative e Criteriologico-Valutative“ Società italiana di Medicina Legale e delle Assicurazioni e Gruppo Tossicologi Forensi SIMLA Ed. Piccin 2006

❖ ALLEGATI

1. Modulo di richiesta accertamento tasso alcol emico e/o sostanze stupefacenti/psicotrope da parte della P.G.
2. Modulo di acquisizione consenso
3. Modulo acquisizione consenso dei genitori o tutore
4. Modulo di visita presso il Pronto Soccorso
5. Modulo di comunicazione alla P.G.
6. Diagramma di flusso

NUMERI DI TELEFONO E FAX DEL PRONTO SOCCORSO DEGLI OSPEDALI DELLA PROVINCIA DI BOLZANO

	TELEFONO	FAX
PRONTO SOCCORSO OSPEDALE DI BOLZANO	0471/908443	0471/908938
PRONTO SOCCORSO OSPEDALE DI MERANO	0473/263020	0473/264687
PRONTO SOCCORSO OSPEDALE DI SILANDRO	0473/735000	0473/735860
PRONTO SOCCORSO OSPEDALE DI BRESSANONE	0472/812444	0472/812449
PRONTO SOCCORSO OSPEDALE DI VIPITENO	0472/774350	0472/774358
PRONTO SOCCORSO OSPEDALE DI BRUNICO	0474/581200	0474/581201
PRONTO SOCCORSO OSPEDALE DI SAN CANDIDO	0474/917140	0474/917121

Per quanto attiene l'acquisizione del consenso da parte dei genitori/tutori di soggetto minorenni, la relativa modulistica è stata concordata con la Procura della Repubblica presso il Tribunale per i minorenni.



## Accertamento del tasso alcolemico e dell'assunzione di sostanze stupefacenti o psicotrope

(artt. 186 e 187 del Codice della Strada)

Cognome/nome della persona per cui vengono richiesti gli esami:

\_\_\_\_\_ Data di nascita: \_\_\_\_\_

Forze dell'Ordine richiedenti:

\_\_\_\_\_

Ricerca di etanolo nel sangue

Data e ora: \_\_\_\_\_

Ricerca di stupefacenti nelle urine

Data e ora: \_\_\_\_\_

Eventuali farmaci assunti:

\_\_\_\_\_

Cognome/nome del responsabile del prelievo sangue/della raccolta urine:

\_\_\_\_\_

L'ufficiale/Agente di Polizia Giudiziaria

\_\_\_\_\_

\_\_\_\_\_ || \_\_\_\_\_



## Consenso al prelievo di campioni per finalità forensi

(Al sensi degli artt. 186 e 187 del Codice della Strada)

Ospedale  Pronto Soccorso Prot. N.:   
 il   
Nome  Cognome   
data di nascita  luogo di nascita   
residente a  via   
Identificato tramite  n.   
Rilasciato il  da

### Circostanza del prelievo

- Su richiesta della Polizia Giudiziaria di  oppure  
 Su richiesta dell'interessato stesso

### Sostanze da determinare

- Alcol (sangue)  
 sostanze stupefacenti/psicotrope (sangue ed urina)  
 Alcol e sostanze stupefacenti/psicotrope (sangue ed urina)

### Consenso informato (prelievo dei campioni ed analisi)

La persona sopraindicata ha dichiarato di consentire al prelievo/di rifiutare il prelievo, dopo essere stata esaurientemente informata delle modalità e finalità del prelievo nonché del fatto che, in caso di rifiuto, si rende responsabile del reato di cui all'art. 186/187 C.d.S..

- Prelievo di sangue venoso al fine della determinazione del tasso alcolico  SI  No  
- Prelievo di sangue venoso al fine della determinazione di sostanze stupefacenti/psicotrope  SI  No  
- Raccolta delle urine al fine della determinazione di sostanze stupefacenti/psicotrope  SI  No

\_\_\_\_\_ (Firma Interessato)

Il paziente non è in grado di firmare

\_\_\_\_\_ (Firma del medico)

(utilizzare i campi rispondenti alla circostanza del prelievo; la possibilità del rifiuto viene presa in considerazione in caso di richiesta da parte dell'Autorità Giudiziaria)



## Consenso al prelievo di campioni per finalità forensi ai sensi degli artt. 186 e 187 del Codice della Strada (minori)

In relazione agli articoli 186 e 187 Codice della Strada, 348 e 354 Codice di Procedura Penale, vista la richiesta della Polizia Giudiziaria di procedere a:

- a) Prelievo di sangue venoso al fine della determinazione del tasso alcolico;
- b) Prelievo di sangue venoso al fine della determinazione di sostanze stupefacenti o psicotrope;
- c) Raccolta delle urine al fine della determinazione di sostanze stupefacenti o psicotrope;

nel confronti del minore

il sottoscritto

nella sua qualità di tutore/genitore esercente la responsabilità genitoriale sul

minore

nato a

esprime il proprio consenso/dissenso.

FIRMA del GENITORE/TUTORE

Il medico riferisce di avere contattato telefonicamente alle ore all'utenza telefonica

Il padre/la madre/il tutore del sopra indicato minore

sig./ra e da atto che lo stesso/la stessa ha espresso il proprio consenso/dissenso

affinché, a seguito della richiesta della Polizia Giudiziaria, si proceda a:

- a) Prelievo di sangue venoso al fine della determinazione del tasso alcolico;
- b) Prelievo di sangue venoso al fine della determinazione di sostanze stupefacenti o psicotrope;
- c) Raccolta delle urine al fine della determinazione di sostanze stupefacenti o psicotrope;

nel confronti del suddetto minore

FIRMA del MEDICO



### Esame Clinico-Tossicologico

(Anamnesi ed esame obiettivo ai sensi degli artt. 186 e 187 Codice della Strada)

Cognome  Nome   
 nato il

Anamnesi positiva per assunzione di farmaci  si  nc di droghe  si  nc  
 Specificare (quali/in quale quantità/via di somministrazione)

Prima dell'evento  Dopo l'evento (es. durante il soccorso)   
 E' in trattamento con Metadone o con altro farmaco (specificare)   si  nc

Anamnesi positiva per:

Diabete  Epilessia  Cardiopatie  Malattie Neuropsichiatriche

E' seguito da strutture sanitarie pubbliche:  si  nc (specificare)

### Sintomi e segni

1. Agopunture venose:  si  nc Sede   recenti  pregresse
2. Mucosa nasale:  flogosi  erosioni  perforazioni
3. Stato della coscienza:  integra  sonnolenza  sopore  coma
4. Deficit memoria:  si  no
5. Disorientamento spazio temporale:  si  no Delirio-allucinazioni:  si  no
6. Dispercezioni:  si  no
7. Comportamento:  calmo  loquace  euforico  ansioso  agitato  
 irrispettoso  aggressivo  depresso  rifiuta di collaborare  
 normale  impastato  incapace di esprimersi  bruxismo
8. Linguaggio:  normale  impastato  incapace di esprimersi  bruxismo
9. Equilibrio:  difficoltà a mantenere la stazione eretta  andatura barcollante  dismetria
10. Pupille:  normali  midriatiche  miotiche  anisocoriche
11. Iperemia congiuntivale:  si  no
12. Condizioni generali:  allitosi alcol  sudorazione  tremori  convulsioni  vomito  
 Frequenza cardiaca /min  aritmie Freq. respiratoria /min  dispnea  apnea  
 Pressione arteriosa  MmHg Temperatura  °C
13.  Glicemia (test rapido) valore
14.  Potassiemia (se eseguite) valore

Sodiemia (se eseguite) valore   
 CPK (se eseguite) valore

il

FIRMA del MEDICO

### Comunicazione all'Autorità Giudiziaria

Alla cortese attenzione

\_\_\_\_\_

\_\_\_\_\_

Via fax n. \_\_\_\_\_

In relazione al disposto di cui agli artt. 186 (c. 5) e/o 187 (c. 5) C.d.S., 354 e 348 c.p.p.;

vista la richiesta della Polizia Giudiziaria di \_\_\_\_\_ del \_\_\_\_\_

al fine della determinazione delle seguenti sostanze:

- Alcol (art. 186)
- Sostanze stupefacenti e psicotrope (art. 187)
- Alcol e sostanze stupefacenti/psicotrope

si comunica quanto segue:

Il Sig./la Sig.ra \_\_\_\_\_ nato/a a \_\_\_\_\_

il \_\_\_\_\_, residente a \_\_\_\_\_ via \_\_\_\_\_

informato/a delle modalità e finalità degli accertamenti richiesti dall'organo di Polizia:

Ha manifestato il seguente consenso/dissenso all'effettuazione del prelievo di sangue e/o della raccolta di urina necessari:

- Alcolemia (sangue venoso)
- Sostanze stupefacenti e psicotrope (sangue venoso)
- Sostanze stupefacenti e psicotrope (urina)

<input type="checkbox"/>	Sì	<input type="checkbox"/>	No
<input type="checkbox"/>	Sì	<input type="checkbox"/>	No
<input type="checkbox"/>	Sì	<input type="checkbox"/>	No

(analisi con metodologia GC-HS e/o GC/MS ed invio del referto a cura del Laboratorio di Biochimica Clinica dell'Ospedale di Bolzano)

Non è stato possibile acquisire valido consenso perché la persona non era in grado di esprimerlo:

è stato prelevato sangue per finalità diagnostico-terapeutiche con determinazione del tasso alcolemico che ha dato il seguente valore: \_\_\_\_\_ ‰ (il campione è stato esaminato con metodologia immuno-enzimatica).

non è stato prelevato sangue/urina per finalità diagnostico-terapeutiche.

Prognosi delle lesioni accertate: \_\_\_\_\_

\_\_\_\_\_ il \_\_\_\_\_

IL MEDICO DELLA STRUTTURA SANITARIA

Eventuale consegna a mano: Per ricevuta \_\_\_\_\_

(Firma dell'ufficiale/agente di Polizia Giudiziaria)

Rechtsmedizin  
Amba Alagi Str. 33 - 39100 Bozen  
Tel. 0471 909215-16 909272-73 Fax 0471 909238  
http://www.sbbz.it | [medleg@asbz.it](mailto:medleg@asbz.it)  
Firmenbezeichnung: Sanitätsbetrieb der Autonomen Provinz Bozen  
St.-Nr./MwSt.-Nr. 00773750211

Medicina Legale  
Via Amba Alagi 33 - 39100 Bolzano  
Tel. 0471 909215-16 909272-73 Fax 0471 909238  
http://www.asbz.it | [medleg@asbz.it](mailto:medleg@asbz.it)  
Ragione soc.: Azienda Sanitaria della Provincia Autonoma di Bolzano  
Cod. fisc./P. IVA 00773750211

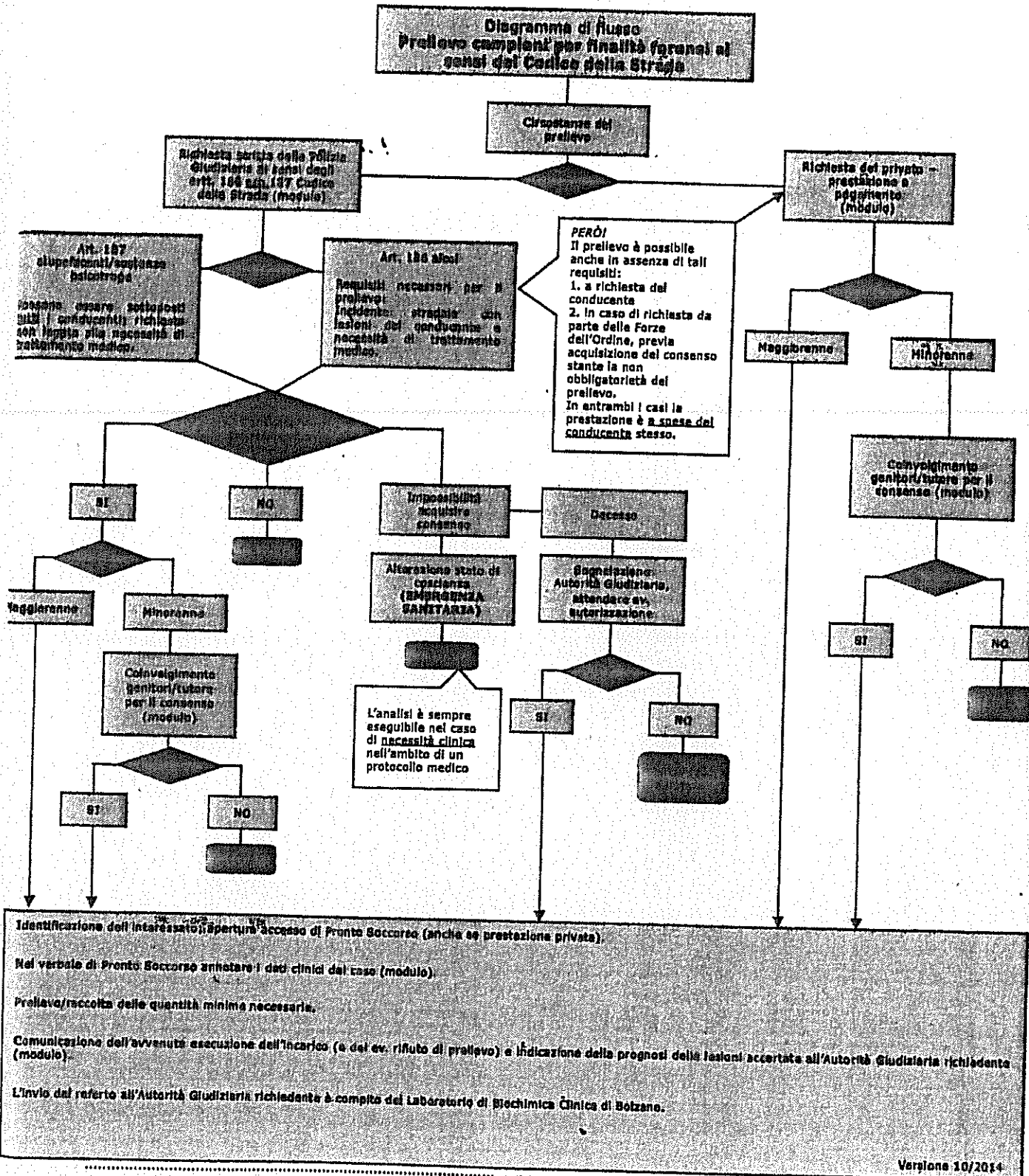

Identificazione dell'interessato, apertura accesso di Pronto Soccorso (anche se prestazione privata).

Nel verbale di Pronto Soccorso annotare i dati clinici del caso (modulo).

Prelievo/raccolta delle quantità minima necessarie.

Comunicazione dell'avvenuta esecuzione dell'incarico (e del ev. rifiuto di prelievo) e indicazione della prognosi delle lesioni accertate all'Autorità Giudiziaria richiedente (modulo).

L'invio del referto all'Autorità Giudiziaria richiedente è compito del Laboratorio di Biochimica Clinica di Bolzano.

Versione 10/2014

GRUPPO DI LAVORO CHE HA PARTECIPATO ALLA STESURA DEL PRESENTE  
PROTOCOLLO DI INTESA

AZIENDA SANITARIA DI BOLZANO

dr.ssa Giovanna Zanirato (Direttore del Servizio di Medicina Legale)  
dr. Oliver Neeb (Dirigente Medico Servizio di Medicina Legale)  
dr. Mario La Guardia (Direttore del Pronto Soccorso - Ospedale di Bolzano)  
dr.ssa Andrea Vodovà (Settore di Diagnostica specialistica e Tossicologia -  
Laboratorio Centrale di Patologia Clinica - Ospedale di Bolzano)  
dr. Markus Hèrmann (Direttore del Laboratorio - Ospedale di Bolzano)

TRIBUNALE

dr. Carlo Busato (Presidente Sezione Penale del Tribunale di Bolzano)

PROCURA DELLA REPUBBLICA

dr. Guido Rispoli (Procuratore della Repubblica di Bolzano)  
sig.ra Anni Degasperi (Assistente Giudiziario presso la Procura di Bolzano)

COMMISSARIATO DEL GOVERNO PER LA PROVINCIA DI BOLZANO

dr.ssa Francesca De Carlini (Vicario del Commissario del Governo)

POLIZIA DI STATO

dr. Agostino Agostini (Funzionario della Sezione Polizia Stradale di Bolzano)

ARMA DEI CARABINIERI

Ten. Christian Spagnuolo (Comandante del Nucleo Operativo e Radiomobile della  
Compagnia Carabinieri di Bolzano)  
Brig. Fulgenzio Bompede (Addetto alla Radiomobile della Compagnia Carabinieri di  
Bolzano)

POLIZIA MUNICIPALE

dr. Sergio Ronchetti (Comandante Polizia Municipale Bolzano)  
Isp. Capo Thomas Perkmann (Ispettore Capo Polizia Municipale Bolzano)

Il presente protocollo di intesa viene sottoscritto in Bolzano il 25.11.2014:

*Dr. Andreas Fabi - Direttore Generale dell'Azienda Sanitaria dell'Alto Adige*

*Andreas Fabi*

*Dr.ssa Elsa Vesco - Presidente del Tribunale di Bolzano*

*Elsa Vesco*

*Dr. Guido Rispoli - Procuratore della Repubblica presso il Tribunale di Bolzano*

*Guido Rispoli*

*Dr. Lucio Carluccio - Questore di Bolzano*

*Lucio Carluccio*

*Dr. Diego Buso - Dirigente Compartimento Polizia Stradale di Bolzano*

*Diego Buso*

*Col. Giuliano Polito - Comandante Provinciale Carabinieri di Bolzano*

*Col. Giuliano Polito*

*Col. Giulio Piller - Comandante Provinciale Guardia di Finanza di Bolzano*

*Giulio Piller*

*Dr. Sergio Ronchetti - Comandante Polizia Municipale di Bolzano*

*Sergio Ronchetti*